



CORTE SUPREMA DE  
JUSTICIA DE LA NACIÓN  
REPÚBLICA ARGENTINA

# Registro Nacional de Femicidios de la Justicia Argentina

Datos estadísticos del  
Poder Judicial sobre:

# Femicidios 2016

## Introducción

Desde el año 2015, la Corte Suprema de Justicia de la Nación asume la labor de elaborar un Registro Nacional de Femicidios de la Justicia Argentina. A tal efecto, la Vicepresidenta, Dra Elena Highton de Nolasco, en su calidad de Ministra a cargo de la Oficina de la Mujer y de la Oficina de Violencia Doméstica requirió la colaboración de todas las jurisdicciones del país.

El concepto de femicidio permite visibilizar las muertes violentas de mujeres por razones de género y, de esta manera, alcanzar una comprensión más acabada del fenómeno y sus causas. En el marco de la “Declaración sobre el Femicidio” del año 2008, se definió este término como:

La muerte violenta de mujeres por razones de género, ya sea que tenga lugar dentro de la familia, unidad doméstica o en cualquier otra relación interpersonal; en la comunidad, por parte de cualquier persona, o que sea perpetrada o tolerada por el Estado y sus agentes, por acción u omisión.

En relación a esto, la Ley 26.791 sancionada en 2012 introdujo cambios en el Código Penal. Se modificaron los incisos 1° y 4° del artículo 80 y se incluyeron los incisos 11° y 12° que imponen la pena de prisión o reclusión perpetua a quien matara “a una mujer cuando el hecho sea perpetrado por un hombre y mediere violencia de género” (inciso 11°) y a quien lo hiciera “con el propósito de causar sufrimiento a una persona con la que se mantiene o ha mantenido una relación en los términos del inciso 1°” (inciso 12°), con lo que se incorporaron las figuras de femicidio y femicidio vinculado.

La Convención sobre la Eliminación de todas las Formas de Discriminación contra la Mujer (CEDAW) y la Convención Interamericana para Prevenir, Sancionar y Erradicar la Violencia contra la Mujer (Convención de Belem do Pará) imponen a sus Estados parte el deber de implementar políticas públicas para eliminar toda manifestación de discriminación y violencia contra la mujer.

En el ámbito interno, la ley de protección integral para prevenir, sancionar y erradicar la violencia contra las mujeres en los ámbitos en que desarrollen sus relaciones interpersonales (Ley 26.485) establece en su artículo 37 que:

La Corte Suprema de Justicia de la Nación llevará registros sociodemográficos de las denuncias efectuadas sobre hechos de violencia previstos en esta ley, especificando, como mínimo, edad, estado civil, profesión u ocupación de la mujer que padece violencia, así como del agresor; vínculo con el agresor, naturaleza de los hechos, medidas adoptadas y sus resultados, así como las sanciones impuestas al agresor [...] La Corte Suprema de Justicia de la Nación elaborará estadísticas de acceso público que permitan conocer, como mínimo, las características de quienes ejercen o padecen violencia y sus modalidades, vínculo entre las partes, tipo de medidas adoptadas y sus resultados, y tipo y cantidad de sanciones aplicadas.

Es en este contexto que la elaboración de un Registro Nacional de Femicidios permite dar cumplimiento a las obligaciones internacionales suscritas por el Estado Argentino, pero también dar respuesta a un reclamo social sobre esta problemática y brindar las bases para el diseño de políticas públicas que apunten a la efectiva prevención de estos crímenes contra las mujeres.

## **Relevamiento**

### **Metodología**

Se contactó a las personas designadas por las máximas autoridades de los Superiores Tribunales, de las Cortes provinciales y de la Cámara Nacional de Apelaciones en lo Criminal y Correccional para realizar el relevamiento en el ámbito de su jurisdicción.

### **Instrumentos de recolección de datos**

Para la compilación de los datos se utilizó el mismo sistema informático en línea diseñado para la carga de los femicidios cometidos en 2014 y 2015. Este permite a cada jurisdicción cargar directamente la información requerida. También se pusieron a disposición planillas imprimibles para posibilitar la recolección en las distintas dependencias, especialmente, en aquellas jurisdicciones que no tuvieran centralizados los datos requeridos.

A fin de impedir un proceso de duplicación de la información, se indicó que las planillas debían ser completadas exclusivamente por los juzgados de primera instancia, de instrucción o fiscalías que iniciaron las causas y, en caso de que el expediente hubiese sido elevado a otra instancia, se certificara su estado procesal al momento de cargar la información al sistema. Los resultados totales de las planillas completadas por estas dependencias fueron volcados al sistema por la persona designada en la jurisdicción.

### **Datos relevados**

El presente registro comprende todas las causas por muerte violenta de mujeres (niñas, adolescentes y/o adultas) perpetradas por varones por razones asociadas con su género en el año 2016, hayan sido o no tipificadas como femicidio.

En tanto se optó por la definición establecida en la “Declaración sobre el Femicidio” (2008), quedaron por fuera de este relevamiento las muertes violentas de varones comprendidos en las previsiones del artículo 80, inciso 12° del Código Penal (Ley 26.791), denominados femicidios vinculados, y los femicidios en grado de tentativa.

A fin de posibilitar la realización de un análisis comparativo de los datos, se optó por no modificar las variables solicitadas en las anteriores ediciones, priorizando la recolección de los datos coincidentes con los indicadores requeridos por los organismos de monitoreo de las convenciones internacionales. Sin embargo, en un trabajo conjunto con el Observatorio de Género de la Justicia del Poder Judicial de la Ciudad de Buenos Aires se incorporó la variable sexo/género de la víctima a fin de visibilizar los travesticidos y transfemicidios.

Fueron analizadas las siguientes variables:

- › Cantidad de víctimas
- › Cantidad de imputados
- › Edad de las víctimas
- › Edad de los imputados
- › Vínculo entre víctimas e imputados
- › Cantidad de niñas/os y adolescentes a cargo de las víctimas
- › Estado procesal de la causa
- › Existencia de denuncias por violencia previas

A su vez, estos datos contienen subcategorías que se detallan a continuación:

### **Edad de la víctima**

Se indica el total de víctimas en la jurisdicción para cada rango etario.

- › 0-10
- › 11-15
- › 16-20
- › 21-40
- › 41-60
- › +60
- › Sin datos disponibles

### **Cantidad de niñas/os y adolescentes a cargo de las víctimas**

Se consigna el total de niñas/os y/o adolescentes a cargo de las víctimas en la jurisdicción, así como la falta de disponibilidad de este dato.

### **Edad del imputado**

Se indica el total de imputados existentes en la jurisdicción en cada rango etario.

- › Menores de 16
- › 16-18
- › 19-40
- › 41-60
- › +60
- › Sin datos disponibles

## Sexo/género de la víctima

Se indica los totales de víctimas cuyo sexo biológico es femenino y aquellas que fueran mujeres trans o travestis. En este sentido se considerará **travesti o mujer trans a todas aquellas personas asignadas al género masculino al nacer, que se identifican como travestis o como mujeres respectivamente**, hayan accedido o no al cambio registral establecido por la Ley Nacional de Identidad de Género (Ley N° 26.743) e independientemente de si se hayan o no realizado modificaciones en el cuerpo.

- › Sexo biológico femenino
- › Mujeres trans/travestis

## Vínculo entre víctima e imputado

Se indican los totales de la jurisdicción en cada tipo de vínculo.

VÍNCULO ENTRE VÍCTIMA E IMPUTADO	
Pareja	ex-pareja
	uniones convivenciales
	conyugal
	noviazgo
Familiares	fraternal
	filial
	otros familiares
Conocidos	otros no familiares
Extraños	inexistente
Sin datos	sin datos

El número de vínculos es superior a la cantidad de víctimas e imputados, ya que se registró el vínculo de cada víctima con cada imputado. Existen causas con más de una víctima y otras con más de un imputado.

## Estados procesales

Se indica el total de causas de la jurisdicción en cada estado procesal al momento de la recolección de datos.

ESTADO PROCESAL	
En proceso de investigación	Requerimiento fiscal
	Declaración indagatoria
	Auto de procesamiento
	Falta de mérito para procesar o sobreseer
Auto de sobreseimiento	Auto de sobreseimiento
En proceso de juicio oral	Requerimiento fiscal de elevación a juicio
	Elevación a juicio oral
	Citación a juicio
	Fecha de juicio oral
Con sentencia condenatoria	Sentencia condenatoria
Con sentencia absolutoria	Sentencia absolutoria
Otra forma de terminación del proceso	Otra forma de terminación del proceso durante la instrucción
	Otra forma de terminación del proceso en la etapa oral

Dado que se busca reflejar el avance de las investigaciones, en los casos en los que había más de un imputado solo se computó el estado procesal sobre el que la investigación había avanzado y no aquellas imputaciones que fueran descartadas con falta de mérito o sobreseimiento.

## Registro de denuncias previas por violencia de género

Se indica si hay registros sobre denuncias anteriores por violencia de género.

- › Sí
- › No
- › Sin datos

## Período de recolección de datos

Los datos consignados fueron relevados entre los meses de marzo y mayo de 2017 y se corresponden a los femicidios ocurridos durante 2016.

## Resultados

El presente informe integra los datos brindados por los Poderes Judiciales de todo el país.

### Cantidad de víctimas

El total de víctimas asciende a 254.

### Tasa de femicidios por jurisdicción

La tasa de femicidio por jurisdicción fue calculada en base a la población estimada al 1° de julio de 2016 por el INDEC según proyecciones elaboradas en base al Censo Nacional de Población y Viviendas 2010<sup>1</sup>.

	Proyección 2016 mujeres <sup>2</sup>	Total femicidios 2016	Víctimas cada 10000 mujeres <sup>3</sup>	1 víctima cada
<b>CABA</b>	1.628.591	14	0,86	116328
<b>Buenos Aires</b>	8.590.358	90	1,05	95448
<b>Catamarca</b>	200.258	1	0,50	200258
<b>Córdoba</b>	1.845.402	23	1,25	80235
<b>Corrientes</b>	547.730	4	0,73	136933
<b>Chaco</b>	584.930	6	1,03	97488
<b>Chubut</b>	288.398	6	2,08	48066
<b>Entre Ríos</b>	679.657	10	1,47	67966
<b>Formosa</b>	293.427	3	1,02	97809
<b>Jujuy</b>	372.961	10	2,68	37296
<b>La Pampa</b>	174.360	1	0,57	174360
<b>La Rioja</b>	187.217	1	0,53	187217
<b>Mendoza</b>	970.292	21	2,16	46204
<b>Misiones</b>	602.664	4	0,66	150666
<b>Neuquén</b>	316.038	3	0,95	105346
<b>Rio Negro</b>	355.546	7	1,97	50792
<b>Salta</b>	683.015	10	1,46	68302
<b>San Juan</b>	377.694	4	1,06	94424
<b>San Luis</b>	243.403	3	1,23	81134
<b>Santa Cruz</b>	160.172	3	1,87	53391
<b>Santa Fe</b>	1.758.807	18	1,02	97712
<b>Santiago del Estero</b>	470.955	7	1,49	67279
<b>Tucumán</b>	817.364	4	0,49	204341
<b>Tierra del Fuego</b>	76.659	1	1,30	76659

<sup>1</sup> INDEC. Estimaciones y proyecciones de población 2010-2040. Total del país. Disponible en: [http://www.indec.mecon.ar/nuevaweb/cuadros/2/proyeccionesyestimaciones\\_nac\\_2010\\_2040.pdf](http://www.indec.mecon.ar/nuevaweb/cuadros/2/proyeccionesyestimaciones_nac_2010_2040.pdf) consultado el 19/05/2016

<sup>2</sup> En esta columna se presentan las proyecciones poblacionales por provincia realizadas por el INDEC, disponibles en el hipervínculo presentado en la nota al pie 1.

<sup>3</sup> (Víctimas x 100000)/Proyección población femenina 2016

## Cantidad de imputados

El total de imputados es de 258.

## Edad de las víctimas

El 49% de las víctimas tenía entre 21 y 40 años al momento de ser asesinadas. El 22% de las víctimas tenía entre 41 y 60 años, el 13% se encontraba entre 16 y 20 años, el 7% superaba los 60 años y el 6% era menor de 16 años. Solo en el 3% de los casos la edad no se encuentra disponible.

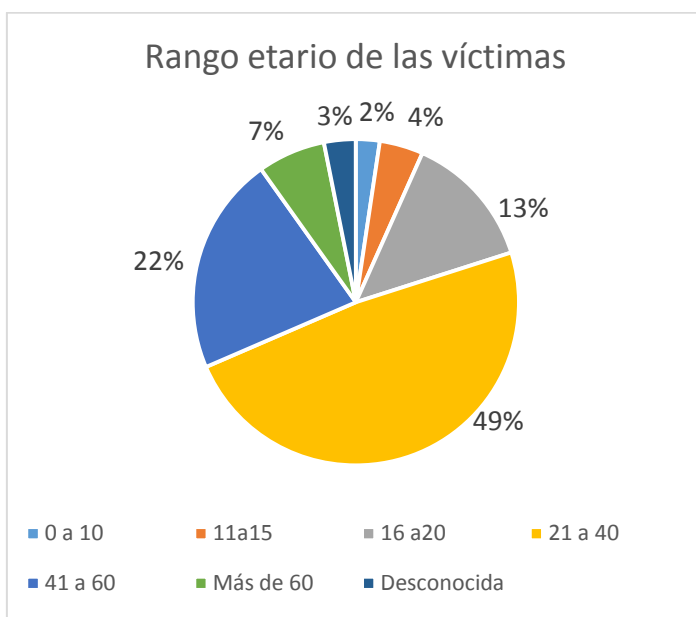

	Rango etario de las víctimas
<b>0 a 10</b>	6
<b>11 a 15</b>	11
<b>16 a 20</b>	34
<b>21 a 40</b>	123
<b>41 a 60</b>	55
<b>Más de 60</b>	17
<b>Desconocida</b>	8

## Sexo de las víctimas

En esta edición, por primera vez se relevó el travesticidio/transfemicidio, incorporándose la variable “sexo/género de las víctimas”, que tuvo dos categorías: mujeres biológicamente femeninas y mujeres trans/travestis. Se relevaron 249 víctimas biológicamente femeninas y 5 mujeres trans/travestis.



## Edad de los imputados

El 58% de los imputados fueron varones mayores comprendidos en el rango etario de 19 a 40 años. El 27% de los imputados tenía entre 41 y 60 años. El 4% eran mayores de 60, mientras que el 3% tenía entre 16 y 18 años. Hay tres imputados menores de 16 años. En el 7% de los casos esta variable fue informada como sin datos.

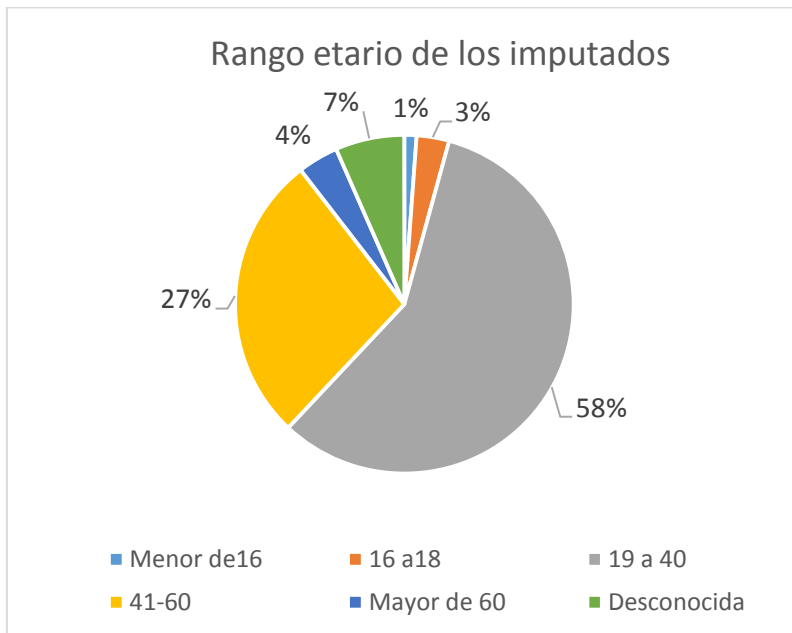

Rango etario de los imputados	
Menor de 16	3
16 a 18	8
19 a 40	149
41-60	71
Mayor de 60	10
Desconocida	17

## Vínculo entre víctimas e imputados

Con respecto a los vínculos entre las víctimas y sus victimarios, en 164 los mismos eran de pareja y ex pareja. En 37 casos se trató de familiares, en 31 casos de conocidos. En 23 casos se trató de desconocidos. En 15 casos este dato no se registró.

Nótese que al haber causas alternativamente con más de una víctima o más de un imputado, la cantidad de vínculos no coincide con la cantidad de ninguna de las variables anteriores.

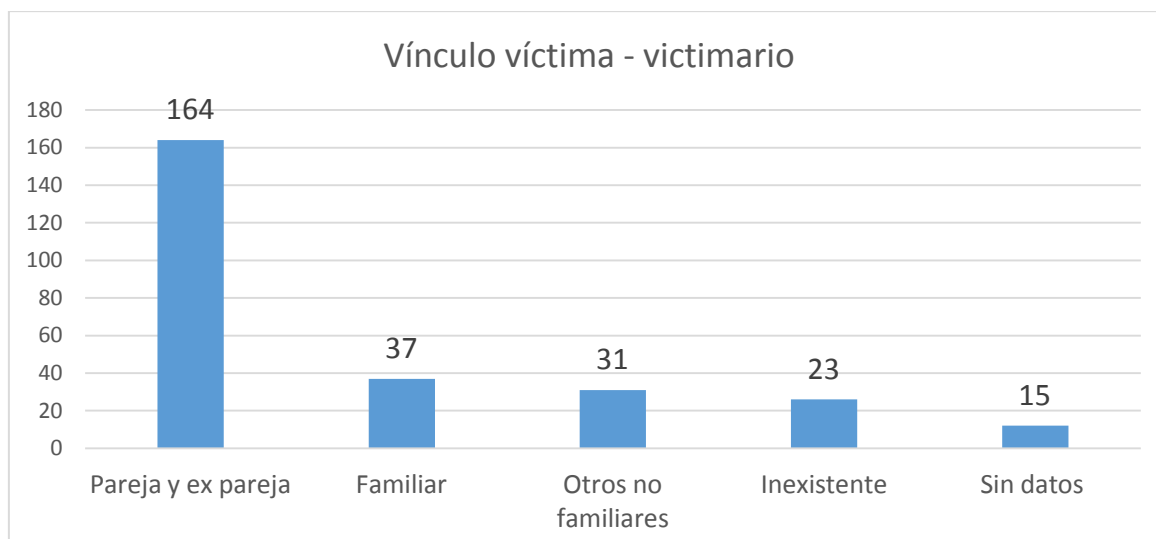

## Cantidad de niñas/os y adolescentes a cargo de las víctimas

Como consecuencia de las muertes de 254 mujeres, al menos 244 niñas/os y adolescentes quedaron sin madre. No se ha podido precisar la cantidad de hijas/os en 62 casos. En este punto, debe recordarse que del total de víctimas, 17 eran menores de 16 años y 17 superaban los 60 años.

## Estado procesal de la causa

En cuanto a la actuación de la Justicia, debe señalarse que de los femicidios cometidos durante el 2016, 22 cuentan con sentencias condenatorias al momento de la recolección de los datos (marzo/mayo 2017) lo cual representa un 9% del total. Asimismo, se contabilizan 3 sobreseimientos (1%) y no se registran sentencias absolutorias.

El 22% de las causas (53 de ellas) corresponden a otras formas de terminación del proceso durante la instrucción o en la etapa oral.

Asimismo, de las causas iniciadas en 2016, el 21% (52 causas) ya se encontraba al momento de la recolección de los datos en la etapa de juicio oral, mientras que un 47% (113 causas) permanece en la etapa de investigación.

Existen dos causas correspondientes a la provincia de Santa Fe cuyo estado procesal era de “etapa de investigación preparatoria” al momento de la recolección de los datos, lo cual no coincide con ninguna de las variables propuestas.

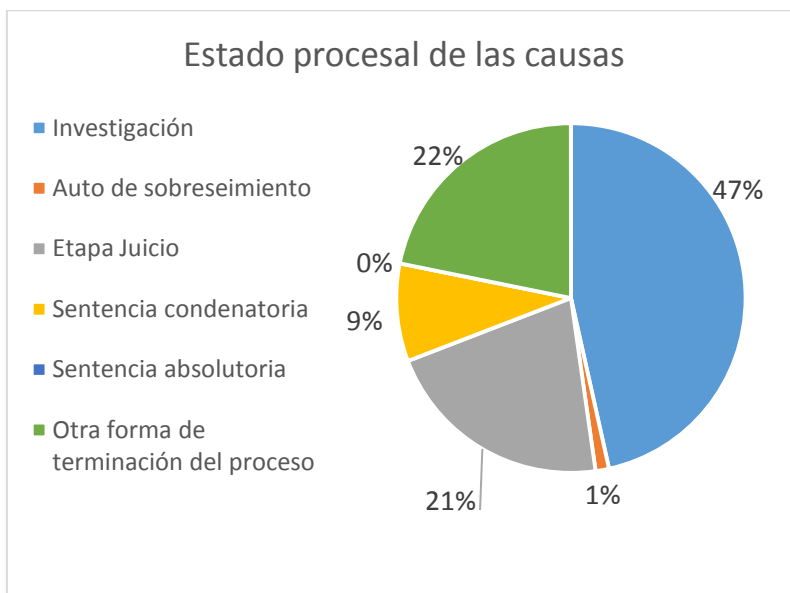

Estado procesal de las causas	
Investigación	113
Auto de sobreseimiento	3
Etapa Juicio	52
Sentencia condenatoria	22
Sentencia absolutoria	0
Otra forma de terminación del proceso	53

## Existencia de denuncias por violencia previas

En el 53% de las causas (130 de ellas) no se registraron denuncias previas de violencia de la/s víctima/s hacia el/los victimario/s. En el 25% de las causas (60 de ellas) se registraban denuncias previas. En el 22% de los casos (55 causas) no se consignó este dato.



Denuncias previas por violencia	
<b>Si</b>	60
<b>No</b>	130
<b>Sin datos</b>	55



# Femicidios 2016

# 254

Total de víctimas de femicidio en el país durante 2016

## Rango etario de las víctimas

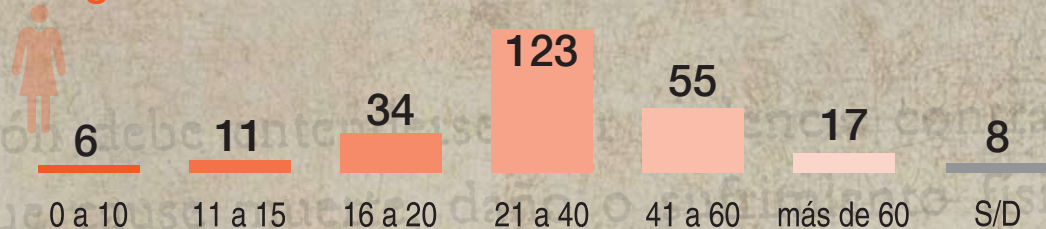

## Rango etario de los imputados

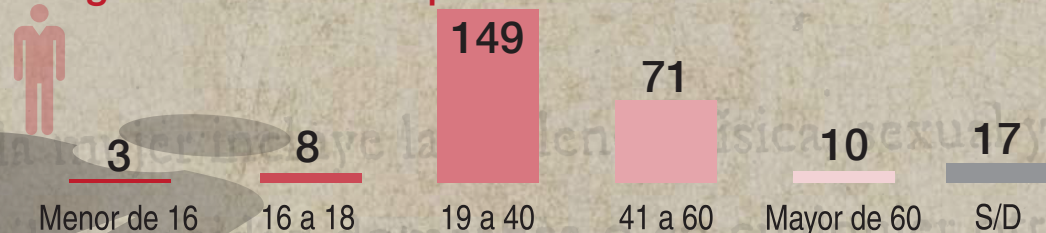

Al menos

# 60

Denuncias previas

## Vínculo entre Víctima e Imputado

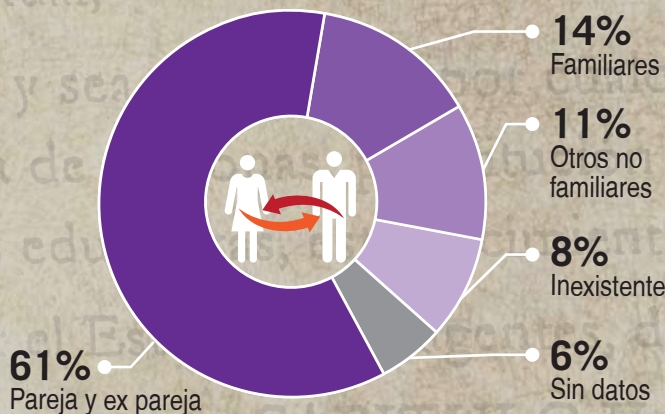

## Estado Procesal

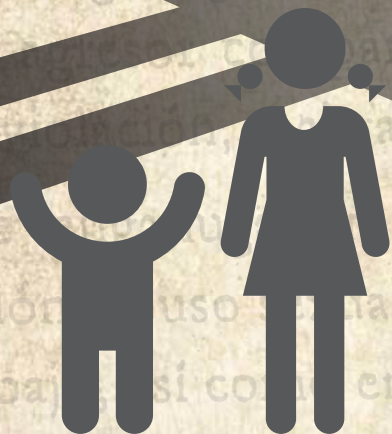
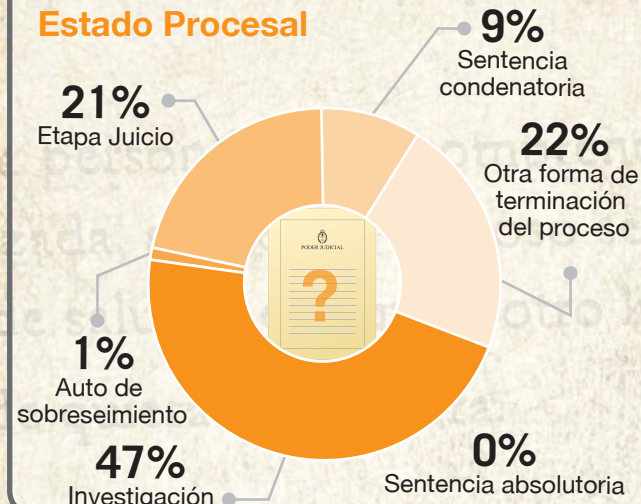

Al menos

# 244

niñas/os y adolescentes han perdido a su madre por femicidio

## Datos correspondientes a todo el país

Rango etario de las víctimas	
0 a 10	6
11 a 15	11
16 a 20	34
21 a 40	123
41 a 60	55
más de 60	17
Sin datos	8
<b>Total de víctimas</b>	<b>254</b>

Sexo/género de la víctima	
Sexo biológico femenino	249
Mujeres trans/travestis	5

Hijas/os de la Víctima	
Cantidad de niñas/os y adolescentes a cargo	244
Sin Datos	62

Denuncias Previas	
Si	60
No	130
Sin Datos	55



Vínculo entre Víctima e Imputado	
Pareja	164
Familiares	37
Conocidos	31
Extraños	23
Sin datos	15

Estado Procesal	
En proceso de investigación	113
Auto de sobreseimiento	3
En proceso de juicio oral	52
Sentencia condenatoria	22
Sentencia absolutoria	0
Otra forma de terminación del proceso	53

Rango etario de los imputados	
Menor de 16	3
16 a 18	8
19 a 40	149
41 a 60	71
Mayor de 60	10
Sin datos	17
<b>Total de imputados</b>	<b>258</b>

La Corte Suprema de Justicia de la Nación agradece a:

Superiores Tribunales y Cortes Provinciales, Cámaras Federales y Cámaras Nacionales de todo el país.

Dirección de Sistemas de la Corte Suprema de Justicia de la Nación.



## Datos correspondientes a Buenos Aires

Rango etario de las víctimas	
0 a 10	3
11 a 15	2
16 a 20	15
21 a 40	39
41 a 60	20
más de 60	9
Sin datos	2
<b>Total de víctimas</b>	<b>90</b>

Sexo/género de la víctima	
Sexo biológico femenino	90
Mujeres trans/travestis	0

Hijas/os de la Víctima	
Cantidad de niñas/os y adolescentes a cargo	61
Sin Datos	41

Denuncias Previas	
Si	10
No	74
Sin Datos	2



Vínculo entre Víctima e Imputado	
Pareja	54
Familiares	21
Conocidos	14
Extraños	6
Sin datos	0

Estado Procesal	
En proceso de investigación	47
Auto de sobreseimiento	0
En proceso de juicio oral	18
Sentencia condenatoria	0
Sentencia absolutoria	0
Otra forma de terminación del proceso**	21

Rango etario de los imputados	
Menor de 16	3
16 a 18	4
19 a 40	52
41 a 60	22
Mayor de 60	6
Sin datos	4
<b>Total de imputados</b>	<b>91</b>

La OM agradece a:  
 Presidenta de la Suprema Corte de Justicia: Dra. Hilda Kogan  
 Vicepresidente: Dr. Eduardo Pettigiani  
 Ministros: Dres. Héctor Negri, Eduardo Néstor de Lázari, Luis Esteban Genoud y Daniel Fernando Soria  
**Procurador General:** Dr. Julio Marcelo Conte - Grand  
**Secretaría de Estrategia Institucional y Gestión Registro Penal de Violencia Familiar y de Género**

## Datos correspondientes a Chaco

Rango etario de las víctimas	
0 a 10	0
11 a 15	0
16 a 20	1
21 a 40	4
41 a 60	1
más de 60	0
Sin datos	0
<b>Total de víctimas</b>	<b>6</b>

Sexo/género de la víctima	
Sexo biológico femenino	6
Mujeres trans/travestis	0

Hijas/os de la Víctima	
Cantidad de niñas/os y adolescentes a cargo	4
Sin Datos	3

Denuncias Previas	
Si	1
No	1
Sin Datos	4



Vínculo entre Víctima e Imputado	
Pareja	5
Familiares	0
Conocidos	1
Extraños	0
Sin datos	0

Estado Procesal	
En proceso de investigación	2
Auto de sobreseimiento	0
En proceso de juicio oral	3
Sentencia condenatoria	1
Sentencia absolutoria	0
Otra forma de terminación del proceso	0

Rango etario de los imputados	
Menor de 16	0
16 a 18	0
19 a 40	3
41 a 60	3
Mayor de 60	0
Sin datos	0
<b>Total de imputados</b>	<b>6</b>

La OM agradece a:  
 Presidenta del Superior Tribunal de Justicia de la provincia del Chaco,  
 Dra. Iride Isabel María Grillo  
 Ministras Dras. María Luisa Lucas y Emilia María Valle  
 Ministros, Dr. Rolando Ignacio Toledo y Alberto Mario Modi  
 Procurador General, Dr. Jorge Edgardo O. Canteros  
**Secretaría de Superintendencia: Área de Estadística Judicial**

## Datos correspondientes a **Catamarca**

Rango etario de las víctimas	
0 a 10	0
11 a 15	0
16 a 20	0
21 a 40	0
41 a 60	1
más de 60	0
Sin datos	0
<b>Total de víctimas</b>	<b>1</b>

Sexo/género de la víctima	
Sexo biológico femenino	1
Mujeres trans/travestis	0

Hijas/os de la Víctima	
Cantidad de niñas/os y adolescentes a cargo	0
Sin Datos	1

Denuncias Previas	
Si	1
No	0
Sin Datos	0



Vínculo entre Víctima e Imputado	
Pareja	1
Familiares	0
Conocidos	0
Extraños	0
Sin datos	0

Estado Procesal	
En proceso de investigación	0
Auto de sobreseimiento	0
En proceso de juicio oral	1
Sentencia condenatoria	0
Sentencia absolutoria	0
Otra forma de terminación del proceso	0

Rango etario de los imputados	
Menor de 16	0
16 a 18	0
19 a 40	0
41 a 60	1
Mayor de 60	0
Sin datos	0
<b>Total de imputados</b>	<b>1</b>

La OM agradece a:  
 Presidente de la Corte de Justicia: Dr. Luis Raúl Cippitelli  
 Ministra: Dra. Vilma Juana Molina  
 Ministra: Dra. Amelia del Valle Sesto de Leiva  
 Ministro: Dr. José Ricardo Cáceres  
 Ministro: Dr. Carlos Miguel Figueroa Vicario  
 Procurador General: Dr. Enrique Ernesto Lilljedahl  
**Secretaría de Planeamiento de la Corte de Justicia de Catamarca**



## Datos correspondientes a Chubut

Rango etario de las víctimas	
0 a 10	0
11 a 15	1
16 a 20	1
21 a 40	3
41 a 60	1
más de 60	0
Sin datos	0
<b>Total de víctimas</b>	<b>6</b>

Sexo/género de la víctima	
Sexo biológico femenino	6
Mujeres trans/travestis	0

Hijas/os de la Víctima	
Cantidad de niñas/os y adolescentes a cargo	6
Sin Datos	0

Denuncias Previas	
Si	4
No	0
Sin Datos	1



Vínculo entre Víctima e Imputado	
Pareja	3
Familiares	2
Conocidos	0
Extraños	1
Sin datos	0

Estado Procesal	
En proceso de investigación	0
Auto de sobreseimiento	0
En proceso de juicio oral	2
Sentencia condenatoria	0
Sentencia absolutoria	0
Otra forma de terminación del proceso	3

Rango etario de los imputados	
Menor de 16	0
16 a 18	0
19 a 40	1
41 a 60	4
Mayor de 60	0
Sin datos	0
<b>Total de imputados</b>	<b>5</b>

La OM agradece a:

Presidente del Superior Tribunal de Justicia, Dr. Marcelo Alejandro Guinle

Vicepresidente: Dr. Alejandro Javier Panizzi

Ministros: Dres. Jorge Pflieger, Mario Luis Vivas, Miguel Angel Donnet

Procurador General, Dr. Jorge Luis Miquelarena

Secretaría de Planificación y Gestión

**Dirección General de Estadísticas e Indicadores Judiciales**

## Datos correspondientes a Ciudad de Buenos Aires

Rango etario de las víctimas	
0 a 10	1
11 a 15	1
16 a 20	3
21 a 40	4
41 a 60	1
más de 60	2
Sin datos	2
<b>Total de víctimas</b>	<b>14</b>

Sexo/género de la víctima	
Sexo biológico femenino	14
Mujeres trans/travestis	0

Hijas/os de la Víctima	
Cantidad de niñas/os y adolescentes a cargo	10
Sin Datos	4

Denuncias Previas	
Si	3
No	8
Sin Datos	2



Vínculo entre Víctima e Imputado	
Pareja	7
Familiares	3
Conocidos	2
Extraños	2
Sin datos	0

Estado Procesal	
En proceso de investigación	4
Auto de sobreseimiento	1
En proceso de juicio oral	8
Sentencia condenatoria	0
Sentencia absolutoria	0
Otra forma de terminación del proceso	0

Rango etario de los imputados	
Menor de 16	0
16 a 18	1
19 a 40	8
41 a 60	4
Mayor de 60	0
Sin datos	0
<b>Total de imputados</b>	<b>13</b>

La OM agradece a:  
 Presidente de la Cámara Nacional de Apelaciones en lo Criminal y Correccional de la Capital Federal, Dr Juan Esteban Cicciaro  
 Vicepresidente 1°: Dr. Rodolfo Pociello Argerich  
 Vicepresidente 2°: Dr. Alberto Seijas  
**Oficina Judicial y de Gestión**

## Datos correspondientes a Córdoba

Rango etario de las víctimas	
0 a 10	0
11 a 15	0
16 a 20	3
21 a 40	12
41 a 60	7
más de 60	1
Sin datos	0
<b>Total de víctimas</b>	<b>23</b>

Sexo/género de la víctima	
Sexo biológico femenino	23
Mujeres trans/travestis	0

Hijas/os de la Víctima	
Cantidad de niñas/os y adolescentes a cargo	39
Sin Datos	0

Denuncias Previas	
Si	7
No	16
Sin Datos	0



Vínculo entre Víctima e Imputado	
Pareja	21
Familiares	1
Conocidos	0
Extraños	1
Sin datos	0

Estado Procesal	
En proceso de investigación	9
Auto de sobreseimiento	0
En proceso de juicio oral	7
Sentencia condenatoria	0
Sentencia absolutoria	0
Otra forma de terminación del proceso	7

Rango etario de los imputados	
Menor de 16	0
16 a 18	0
19 a 40	15
41 a 60	6
Mayor de 60	2
Sin datos	0
<b>Total de imputados</b>	<b>23</b>

La OM agradece a:  
 Presidenta del Superior Tribunal de Justicia: Dra. Aída Tarditti  
 Ministras: Dras. Mercedes Blanc de Arabel, y María Marta Cáceres de Bollati.  
 Ministros: Dres. Luis Enrique Rubio, Carlos Francisco García Allocco, Sebastián López Peña y Domingo Juan Sesin  
 Fiscal General: Dr. Alejandro Oscar Moyano  
**Oficina de la Mujer y Centro de Estudios Judiciales del Superior Tribunal de Justicia de Córdoba**

## Datos correspondientes a Corrientes

Rango etario de las víctimas	
0 a 10	1
11 a 15	0
16 a 20	1
21 a 40	2
41 a 60	0
más de 60	0
Sin datos	0
<b>Total de víctimas</b>	<b>4</b>

Sexo/género de la víctima	
Sexo biológico femenino	4
Mujeres trans/travestis	0

Hijas/os de la Víctima	
Cantidad de niñas/os y adolescentes a cargo	6
Sin Datos	0

Denuncias Previas	
Si	2
No	1
Sin Datos	1



Vínculo entre Víctima e Imputado	
Pareja	2
Familiares	0
Conocidos	0
Extraños	4
Sin datos	0

Estado Procesal	
En proceso de investigación	3
Auto de sobreseimiento	0
En proceso de juicio oral	1
Sentencia condenatoria	0
Sentencia absolutoria	0
Otra forma de terminación del proceso	0

Rango etario de los imputados	
Menor de 16	0
16 a 18	0
19 a 40	2
41 a 60	4
Mayor de 60	0
Sin datos	0
<b>Total de imputados</b>	<b>6</b>

La OM agradece a:  
 Presidente del Superior Tribunal de Justicia: Guillermo Horacio Semhan  
 Ministros: Dres. Eduardo Gilberto Panseri, Fernando Augusto Niz, Alejandro Alberto Chain y Luis Eduardo Rey Vazquez  
 Fiscal General: Dr. César Pedro Sotelo

### Oficina de Estadísticas del Poder Judicial

Nota: En una de las causas hubo tres imputados. A dos de ellos se les dictó Sobreseimiento y uno tiene Requerimiento de Elevación a Juicio. Se computa sólo elevación a juicio para reflejar el avance de las investigaciones.

## Datos correspondientes a Entre Ríos

Rango etario de las víctimas	
0 a 10	0
11 a 15	0
16 a 20	1
21 a 40	5
41 a 60	3
más de 60	1
Sin datos	0
<b>Total de víctimas</b>	<b>10</b>

Sexo/género de la víctima	
Sexo biológico femenino	10
Mujeres trans/travestis	0

Hijas/os de la Víctima	
Cantidad de niñas/os y adolescentes a cargo	14
Sin Datos	0

Denuncias Previas	
Si	4
No	4
Sin Datos	2



Vínculo entre Víctima e Imputado	
Pareja	8
Familiares	0
Conocidos	0
Extraños	0
Sin datos	4

Estado Procesal	
En proceso de investigación	5
Auto de sobreseimiento	0
En proceso de juicio oral	1
Sentencia condenatoria	0
Sentencia absolutoria	0
Otra forma de terminación del proceso	4

Rango etario de los imputados	
Menor de 16	0
16 a 18	0
19 a 40	6
41 a 60	4
Mayor de 60	0
Sin datos	1
<b>Total de imputados</b>	<b>11</b>

La OM agradece a:  
 Presidenta del Superior Tribunal de Justicia: Dra. Claudia Mizawak  
 Ministras: Dras. Susana Medina de Rizzo y Leonor Pañeda  
 Ministros: Dres. Carlos Chiara Díaz, Daniel Carubia, Juan Ramón Smaldone, Emilio Castrillón, Germán Carlomagno y Bernardo Salduna

Procurador General: Dr. Jorge Amilcar Luciano García

**Oficina de la Mujer del Superior Tribunal de Justicia de Entre Ríos**

## Datos correspondientes a Formosa

Rango etario de las víctimas	
0 a 10	0
11 a 15	1
16 a 20	0
21 a 40	2
41 a 60	0
más de 60	0
Sin datos	0
<b>Total de víctimas</b>	<b>3</b>

Sexo/género de la víctima	
Sexo biológico femenino	2
Mujeres trans/travestis	1

Hijas/os de la Víctima	
Cantidad de niñas/os y adolescentes a cargo	4
Sin Datos	0

Denuncias Previas	
Si	2
No	1
Sin Datos	0



Vínculo entre Víctima e Imputado	
Pareja	1
Familiares	0
Conocidos	0
Extraños	3
Sin datos	0

Estado Procesal	
En proceso de investigación	2
Auto de sobreseimiento	0
En proceso de juicio oral	1
Sentencia condenatoria	0
Sentencia absolutoria	0
Otra forma de terminación del proceso	0

Rango etario de los imputados	
Menor de 16	0
16 a 18	0
19 a 40	3
41 a 60	1
Mayor de 60	0
Sin datos	0
<b>Total de imputados</b>	<b>4</b>

La OM agradece a:  
 Presidente Superior Tribunal de Justicia: Dr. Guillermo Horacio Alucín  
 Ministros: Dres. Eduardo Manuel Hang, Ariel Gustavo Coll, Ricardo Alberto Cabrera y Marcos Bruno Quinteros  
 Procurador General: Dr. Sergio Rolando López  
**Oficina de la Mujer del Superior Tribunal de Justicia de Formosa**

Nota: Se dictó la falta de mérito para uno de los imputados de uno de los casos. Dado que se busca reflejar el avance de las investigaciones en este caso, se computa el imputado sobre el que la investigación avanzó y no aquellas imputaciones que son descartadas con falta de mérito o sobreseimiento.

## Datos correspondientes a Jujuy

Rango etario de las víctimas	
0 a 10	0
11 a 15	0
16 a 20	0
21 a 40	5
41 a 60	1
más de 60	0
Sin datos	4
<b>Total de víctimas</b>	<b>10</b>

Sexo/género de la víctima	
Sexo biológico femenino	9
Mujeres trans/travestis	1

Hijas/os de la Víctima	
Cantidad de niñas/os y adolescentes a cargo	3
Sin Datos	7

Denuncias Previas	
Si	0
No	0
Sin Datos	10



Vínculo entre Víctima e Imputado	
Pareja	5
Familiares	0
Conocidos	0
Extraños	0
Sin datos	5

Estado Procesal	
En proceso de investigación	9
Auto de sobreseimiento	0
En proceso de juicio oral	1
Sentencia condenatoria	0
Sentencia absolutoria	0
Otra forma de terminación del proceso	0

Rango etario de los imputados	
Menor de 16	0
16 a 18	0
19 a 40	0
41 a 60	0
Mayor de 60	0
Sin datos	10
<b>Total de imputados</b>	<b>10</b>

La OM agradece a:  
 Presidenta del Superior Tribunal de Justicia: Clara Aurora De Langhe de Falcone  
 Ministras: Dras. Beatriz Elizabeth Altamirano, Laura Nilda Lamas González, y María Silvia Bernal  
 Ministros: Pablo Baca, Sergio Marcelo Jeneffes, José Manuel del Campo, Sergio Ricardo González y Federico Francisco Otaola  
 Fiscal General: Dr. Alejandro Ricardo Ficosecó  
**Oficina de la Mujer del Superior Tribunal de Justicia de Jujuy**



## Datos correspondientes a La Pampa

Rango etario de las víctimas	
0 a 10	0
11 a 15	0
16 a 20	0
21 a 40	0
41 a 60	1
más de 60	0
Sin datos	0
<b>Total de víctimas</b>	<b>1</b>

Sexo/género de la víctima	
Sexo biológico femenino	1
Mujeres trans/travestis	0

Hijas/os de la Víctima	
Cantidad de niñas/os y adolescentes a cargo	2
Sin Datos	0

Denuncias Previas	
Si	0
No	0
Sin Datos	1



Vínculo entre Víctima e Imputado	
Pareja	1
Familiares	0
Conocidos	0
Extraños	0
Sin datos	0

Estado Procesal	
En proceso de investigación	0
Auto de sobreseimiento	0
En proceso de juicio oral	1
Sentencia condenatoria	0
Sentencia absolutoria	0
Otra forma de terminación del proceso	0

Rango etario de los imputados	
Menor de 16	0
16 a 18	0
19 a 40	0
41 a 60	1
Mayor de 60	0
Sin datos	0
<b>Total de imputados</b>	<b>1</b>

La OM agradece a:  
 Presidente del Superior Tribunal de Justicia: Dr. Hugo Oscar Díaz  
 Ministra: Dra. Elena Victoria Fresco  
 Ministro: Dres. José Roberto Sappa, Fabricio Ildebrando Luis Losi y Eduardo D. Fernández Mendía  
 Procurador General: Dr. Mario Oscar Bongianino  
**Oficina de la Mujer del Superior Tribunal de Justicia de La Pampa**

Nota: No se aportaron datos acerca de los rangos etarios de los imputados.



## Datos correspondientes a La Rioja

Rango etario de las víctimas	
0 a 10	0
11 a 15	0
16 a 20	0
21 a 40	1
41 a 60	0
más de 60	0
Sin datos	0
<b>Total de víctimas</b>	<b>1</b>

Sexo/género de la víctima	
Sexo biológico femenino	1
Mujeres trans/travestis	0

Hijas/os de la Víctima	
Cantidad de niñas/os y adolescentes a cargo	4
Sin Datos	0

Denuncias Previas	
Si	0
No	1
Sin Datos	0



Vínculo entre Víctima e Imputado	
Pareja	1
Familiares	0
Conocidos	0
Extraños	0
Sin datos	0

Estado Procesal	
En proceso de investigación	0
Auto de sobreseimiento	0
En proceso de juicio oral	0
Sentencia condenatoria	0
Sentencia absolutoria	0
Otra forma de terminación del proceso	1

Rango etario de los imputados	
Menor de 16	0
16 a 18	0
19 a 40	1
41 a 60	0
Mayor de 60	0
Sin datos	0
<b>Total de imputados</b>	<b>1</b>

La OM agradece a:  
 Presidente: Dr. Claudio José Ana  
 Ministros: Dres. Mario Emilio Pagotto y Luis Alberto Nicolás Brizuela  
 Fiscal General: Dr. Hugo Montivero  
**Secretaría Administrativa y de Superintendencia**

## Datos correspondientes a Mendoza

Rango etario de las víctimas	
0 a 10	1
11 a 15	1
16 a 20	2
21 a 40	12
41 a 60	3
más de 60	2
Sin datos	0
<b>Total de víctimas</b>	<b>21</b>

Sexo/género de la víctima	
Sexo biológico femenino	20
Mujeres trans/travestis	1

Hijas/os de la Víctima	
Cantidad de niñas/os y adolescentes a cargo	31
Sin Datos	0

Denuncias Previas	
Si	7
No	0
Sin Datos	12



Vínculo entre Víctima e Imputado	
Pareja	13
Familiares	4
Conocidos	8
Extraños	0
Sin datos	0

Estado Procesal	
En proceso de investigación	2
Auto de sobreseimiento	0
En proceso de juicio oral	0
Sentencia condenatoria	15
Sentencia absolutoria	0
Otra forma de terminación del proceso	2

Rango etario de los imputados	
Menor de 16	0
16 a 18	1
19 a 40	17
41 a 60	4
Mayor de 60	1
Sin datos	0
<b>Total de imputados</b>	<b>23</b>

La OM agradece a:  
 Presidente Suprema Corte: Dr. Pedro Llorente  
 Ministros: Dres. Jorge Nanclares, Alejandro Pérez Hualde, Julio Gómez Ferrer, Herman Salvini, Mario Adaro González y Omar Palermo.  
 Procurador General: Dr. Rodolfo González  
**Dirección de la Mujer de la Suprema Corte de Mendoza**

## Datos correspondientes a Misiones

Rango etario de las víctimas	
0 a 10	0
11 a 15	0
16 a 20	1
21 a 40	3
41 a 60	0
más de 60	0
Sin datos	0
<b>Total de víctimas</b>	<b>4</b>

Sexo/género de la víctima	
Sexo biológico femenino	3
Mujeres trans/travestis	1

Hijas/os de la Víctima	
Cantidad de niñas/os y adolescentes a cargo	8
Sin Datos	0

Denuncias Previas	
Si	2
No	0
Sin Datos	2



Vínculo entre Víctima e Imputado	
Pareja	4
Familiares	0
Conocidos	0
Extraños	0
Sin datos	0

Estado Procesal	
En proceso de investigación	3
Auto de sobreseimiento	0
En proceso de juicio oral	1
Sentencia condenatoria	0
Sentencia absolutoria	0
Otra forma de terminación del proceso	0

Rango etario de los imputados	
Menor de 16	0
16 a 18	0
19 a 40	3
41 a 60	1
Mayor de 60	0
Sin datos	0
<b>Total de imputados</b>	<b>4</b>

La OM agradece a:

Presidente del Superior Tribunal de Justicia: Dr. Froilán Zarza

Ministro Coordinador de Estadísticas: Dr. Jorge Antonio Rojas

Personas a cargo del Registro de Femicidios: Adriana Denise Zajaczkowski, Dalila Analía Richter, Alejandro Jonatan Rodríguez Hartfield

## Datos correspondientes a Neuquén

Rango etario de las víctimas	
0 a 10	0
11 a 15	0
16 a 20	0
21 a 40	0
41 a 60	3
más de 60	0
Sin datos	0
<b>Total de víctimas</b>	<b>3</b>

Sexo/género de la víctima	
Sexo biológico femenino	3
Mujeres trans/travestis	0

Hijas/os de la Víctima	
Cantidad de niñas/os y adolescentes a cargo	1
Sin Datos	2

Denuncias Previas	
Si	2
No	1
Sin Datos	0



Vínculo entre Víctima e Imputado	
Pareja	2
Familiares	0
Conocidos	1
Extraños	0
Sin datos	0

Estado Procesal	
En proceso de investigación	1
Auto de sobreseimiento	1
En proceso de juicio oral	0
Sentencia condenatoria	0
Sentencia absolutoria	0
Otra forma de terminación del proceso	1

Rango etario de los imputados	
Menor de 16	0
16 a 18	0
19 a 40	1
41 a 60	1
Mayor de 60	1
Sin datos	0
<b>Total de imputados</b>	<b>3</b>

Presidente del Tribunal Superior de Justicia: Dr. Alfredo Elosu Larumbe  
 Ministra: Dra. María Soledad Gennari  
 Ministros: Dres. Ricardo Kohon, Oscar Massei y Evaldo Moya  
 Fiscal General: Dr. José Gerez  
**Subsecretaría de Planificación – Área de Estadística**

## Datos correspondientes a Río Negro

Rango etario de las víctimas	
0 a 10	0
11 a 15	1
16 a 20	0
21 a 40	4
41 a 60	2
más de 60	0
Sin datos	0
<b>Total de víctimas</b>	<b>7</b>

Sexo/género de la víctima	
Sexo biológico femenino	6
Mujeres trans/travestis	1

Hijas/os de la Víctima	
Cantidad de niñas/os y adolescentes a cargo	7
Sin Datos	0

Denuncias Previas	
Si	1
No	3
Sin Datos	3



Vínculo entre Víctima e Imputado	
Pareja	2
Familiares	2
Conocidos	1
Extraños	2
Sin datos	0

Estado Procesal	
En proceso de investigación	1
Auto de sobreseimiento	0
En proceso de juicio oral	0
Sentencia condenatoria	3
Sentencia absolutoria	0
Otra forma de terminación del proceso	3

Rango etario de los imputados	
Menor de 16	0
16 a 18	0
19 a 40	4
41 a 60	1
Mayor de 60	0
Sin datos	0
<b>Total de imputados*</b>	<b>5</b>

La OM agradece a:  
 Presidente del Superior Tribunal de Justicia: Dr. Ricardo Apcarian  
 Ministras: Dra. Adriana Cecilia Zaratiegui, Dra. Liliana Laura Piccinini  
 Ministros: Enrique José Mansilla, Sergio Mario Barotto  
 Procuradora General: Dra. Silvia Baquero  
**Oficina de Género del Superior Tribunal de Justicia de Río Negro**

\*Hay dos causas en las cuales al momento de la recopilación de datos no se había formulado ninguna imputación.

## Datos correspondientes a Salta

Rango etario de las víctimas	
0 a 10	0
11 a 15	1
16 a 20	1
21 a 40	7
41 a 60	1
más de 60	0
Sin datos	0
<b>Total de víctimas</b>	<b>10</b>

Sexo/género de la víctima	
Sexo biológico femenino	10
Mujeres trans/travestis	0

Hijas/os de la Víctima	
Cantidad de niñas/os y adolescentes a cargo	5
Sin Datos	4

Denuncias Previas	
Si	1
No	6
Sin Datos	3



Vínculo entre Víctima e Imputado	
Pareja	7
Familiares	0
Conocidos	1
Extraños	1
Sin datos	1

Estado Procesal	
En proceso de investigación	2
Auto de sobreseimiento	1
En proceso de juicio oral	4
Sentencia condenatoria	1
Sentencia absolutoria	0
Otra forma de terminación del proceso	2

Rango etario de los imputados	
Menor de 16	0
16 a 18	1
19 a 40	8
41 a 60	1
Mayor de 60	0
Sin datos	0
<b>Total de imputados</b>	<b>10</b>

La OM agradece a:  
 Presidente de la Corte de Justicia: Dr. Guillermo Catalano  
 Ministra: Dra. Susana Graciela Kauffman  
 Ministros: Dres. Abel Cornejo, Guillermo Posadas, Sergio Vittar, Guillermo Díaz y Ernesto Samson  
 Procurador General: Dr. Pablo López Viñals  
**Oficina de la Mujer de la Corte de Justicia de Salta**

## Datos correspondientes a San Juan

Rango etario de las víctimas	
0 a 10	0
11 a 15	0
16 a 20	1
21 a 40	1
41 a 60	1
más de 60	1
Sin datos	0
<b>Total de víctimas</b>	<b>4</b>

Sexo/género de la víctima	
Sexo biológico femenino	4
Mujeres trans/travestis	0

Hijas/os de la Víctima	
Cantidad de niñas/os y adolescentes a cargo	1
Sin Datos	0

Denuncias Previas	
Si	2
No	2
Sin Datos	0



Vínculo entre Víctima e Imputado	
Pareja	3
Familiares	0
Conocidos	0
Extraños	1
Sin datos	0

Estado Procesal	
En proceso de investigación	1
Auto de sobreseimiento	0
En proceso de juicio oral	0
Sentencia condenatoria	2
Sentencia absolutoria	0
Otra forma de terminación del proceso	1

Rango etario de los imputados	
Menor de 16	0
16 a 18	1
19 a 40	2
41 a 60	1
Mayor de 60	0
Sin datos	0
<b>Total de imputados</b>	<b>4</b>

La OM agradece a:  
 Presidente Corte de Justicia: Dr. Carlos Eduardo Balaguer  
 Ministros: Dres. Ángel Humberto Medina Pala, Adolfo Caballero y Juan Carlos Caballero Vidal y José Abel Soria Vega  
 Sub secretario Dr. Mauricio Cerezo y Secretario Administrativa Dr. Javier Vera de la Corte de Justicia  
 Fiscal General: Dr. Eduardo Quattropani  
**Secretaría Administrativa**



## Datos correspondientes a San Luis

Rango etario de las víctimas	
0 a 10	0
11 a 15	0
16 a 20	1
21 a 40	2
41 a 60	0
más de 60	0
Sin datos	0
<b>Total de víctimas</b>	<b>3</b>

Sexo/género de la víctima	
Sexo biológico femenino	3
Mujeres trans/travestis	0

Hijas/os de la Víctima	
Cantidad de niñas/os y adolescentes a cargo	2
Sin Datos	0

Denuncias Previas	
Si	0
No	3
Sin Datos	0



Vínculo entre Víctima e Imputado	
Pareja	2
Familiares	0
Conocidos	2
Extraños	1
Sin datos	0

Estado Procesal	
En proceso de investigación	3
Auto de sobreseimiento	0
En proceso de juicio oral	0
Sentencia condenatoria	0
Sentencia absolutoria	0
Otra forma de terminación del proceso	0

Rango etario de los imputados	
Menor de 16	0
16 a 18	0
19 a 40	4
41 a 60	1
Mayor de 60	0
Sin datos	0
<b>Total de imputados</b>	<b>5</b>

La OM agradece a:  
 Sra. Presidenta del Superior Tribunal de Justicia: Dra. Lilia Ana Novillo  
 Ministros: Dr. Omar Esteban Uría  
 Procurador General: Dr. Fernando Oscar Estrada  
**Secretaría Judicial**



## Datos correspondientes a Santa Cruz

### Rango etario de las víctimas

0 a 10	0
11 a 15	0
16 a 20	0
21 a 40	2
41 a 60	1
más de 60	0
Sin datos	0
<b>Total de víctimas</b>	<b>3</b>

### Sexo/género de la víctima

Sexo biológico femenino	3
Mujeres trans/travestis	0

### Hijas/os de la Víctima

Cantidad de niñas/os y adolescentes a cargo	1
Sin Datos	0

### Denuncias Previas

Si	1
No	2
Sin Datos	0



### Vínculo entre Víctima e Imputado

Pareja	2
Familiares	0
Conocidos	0
Extraños	0
Sin datos	1

### Estado Procesal

En proceso de investigación	3
En proceso de juicio oral	0
Sentencia condenatoria	0
Sentencia absolutoria	0
Otra forma de terminación del proceso	0

### Rango etario de los imputados

Menor de 16	0
16 a 18	0
19 a 40	2
41 a 60	0
Mayor de 60	0
Sin datos	1
<b>Total de imputados</b>	<b>3</b>

La OM agradece a:

Sra. Presidenta del TSJ, la Dra. Paula Ludueña.  
Vocales: Dra. Alicia de los Angeles Mercau, Dr Enrique Osvaldo Peretti y Daniel Mauricio Mariani.

Fiscal ante el Tribunal desde diciembre de 2016: Dr. Ricardo Alberto Napolitani.

**María Fernanda Tuñón, Relatora Penal.**

## Datos correspondientes a Santa Fe

Rango etario de las víctimas	
0 a 10	0
11 a 15	2
16 a 20	2
21 a 40	9
41 a 60	5
más de 60	0
Sin datos	0
<b>Total de víctimas</b>	<b>18</b>

Sexo/género de la víctima	
Sexo biológico femenino	18
Mujeres trans/travestis	0

Hijas/os de la Víctima	
Cantidad de niñas/os y adolescentes menores de edad a cargo	15
Sin Datos	0

Denuncias Previas	
Si	7
No	4
Sin Datos	6



Vínculo entre Víctima e Imputado	
Pareja	11
Familiares	3
Conocidos	1
Extraños	0
Sin datos	3

Estado Procesal	
En proceso de investigación	10
Auto de sobreseimiento	0
En proceso de juicio oral	0
Sentencia condenatoria	0
Sentencia absolutoria	0
Otra forma de terminación del proceso	5

Rango etario de los imputados	
Menor de 16	0
16 a 18	0
19 a 40	10
41 a 60	7
Mayor de 60	0
Sin datos	1
<b>Total de imputados</b>	<b>18</b>

La OM agradece a:  
Presidente Corte Suprema de Justicia: Rafael Francisco Gutiérrez

Ministra: Dra. María Angélica Gastaldi  
Minsitros: Dres. Eduardo Spuler, Mario Luis Netri y Daniel Anibal Erebeta y Roberto Héctor Falistocco  
Procurador General: Dr. Jorge Barraguirre  
Ministerio Público de la Acusación- Fiscal General: Dr. Julio de Olazabal  
**Secretaría de Gobierno**

Nota: Se reportan 17 causas y 15 estados procesales, debido a que dos causas se encuentran en Etapa de Investigación Preparatoria, por lo cual su estado procesal no coincide con ninguna de las variables propuestas.

## Datos correspondientes a Santiago del Estero

Rango etario de las víctimas	
0 a 10	0
11 a 15	0
16 a 20	0
21 a 40	4
41 a 60	2
más de 60	1
Sin datos	0
<b>Total de víctimas</b>	<b>7</b>

Sexo/género de la víctima	
Sexo biológico femenino	7
Mujeres trans/travestis	0

Hijas/os de la Víctima	
Cantidad de niñas/os y adolescentes a cargo	11
Sin Datos	0

Denuncias Previas	
Si	1
No	0
Sin Datos	6



Vínculo entre Víctima e Imputado	
Pareja	5
Familiares	0
Conocidos	0
Extraños	1
Sin datos	1

Estado Procesal	
En proceso de investigación	4
Auto de sobreseimiento	0
En proceso de juicio oral	0
Sentencia condenatoria	0
Sentencia absolutoria	0
Otra forma de terminación del proceso	3

Rango etario de los imputados	
Menor de 16	0
16 a 18	0
19 a 40	3
41 a 60	3
Mayor de 60	0
Sin datos	0
<b>Total de imputados</b>	<b>6</b>

La OM agradece a:  
 Presidente: Dr. Sebastián Diego Argibay  
 Ministros: Dres. Gustavo Adolfo Herrera, Eduardo Federico López Alzogaray, Carlos Pedro M.A. Lugones Aignasse, Eduardo José R. Llugdar  
 Fiscal: Dr. Luis Alberto de la Rúa  
 Oficina de Protección a las Víctimas de Violencia Familiar y de la Mujer: Eugenia Hernández.

## Datos correspondientes a Tierra del Fuego

Rango etario de las víctimas	
0 a 10	0
11 a 15	0
16 a 20	0
21 a 40	1
41 a 60	0
más de 60	0
Sin datos	0
<b>Total de víctimas</b>	<b>1</b>

Sexo/género de la víctima	
Sexo biológico femenino	1
Mujeres trans/travestis	0

Hijas/os de la Víctima	
Cantidad de niñas/os y adolescentes a cargo	2
Sin Datos	0

Denuncias Previas	
Si	1
No	0
Sin Datos	0



Vínculo entre Víctima e Imputado	
Pareja	1
Familiares	0
Conocidos	0
Extraños	0
Sin datos	0

Estado Procesal	
En proceso de investigación	0
Auto de sobreseimiento	0
En proceso de juicio oral	1
Sentencia condenatoria	0
Sentencia absolutoria	0
Otra forma de terminación del proceso	0

Rango etario de los imputados	
Menor de 16	0
16 a 18	0
19 a 40	1
41 a 60	0
Mayor de 60	0
Sin datos	0
<b>Total de imputados</b>	<b>1</b>

La OM agradece a:  
 Presidente del Superior Tribunal de Justicia: Dr. Carlos Gonzalo Sagastume  
 Vicepresidente: Dr. Javier Muchnik  
 Ministra: Dra. María del Carmen Battaini  
 Fiscal ante el Superior Tribunal de Justicia, Dr. Oscar Fappiano  
**Oficina de Jurisprudencia**

## Datos correspondientes a Tucumán

Rango etario de las víctimas	
0 a 10	0
11 a 15	1
16 a 20	1
21 a 40	1
41 a 60	1
más de 60	0
Sin datos	0
<b>Total de víctimas</b>	<b>4</b>

Sexo/género de la víctima	
Sexo biológico femenino	4
Mujeres trans/travestis	0

Hijas/os de la Víctima	
Cantidad de niñas/os y adolescentes a cargo	7
Sin Datos	0

Denuncias Previas	
Si	1
No	3
Sin Datos	0



Vínculo entre Víctima e Imputado	
Pareja	3
Familiares	1
Conocidos	0
Extraños	0
Sin datos	0

Estado Procesal	
En proceso de investigación	2
Auto de sobreseimiento	0
En proceso de juicio oral	2
Sentencia condenatoria	0
Sentencia absolutoria	0
Otra forma de terminación del proceso	0

Rango etario de los imputados	
Menor de 16	0
16 a 18	0
19 a 40	3
41 a 60	1
Mayor de 60	0
Sin datos	0
<b>Total de imputados</b>	<b>4</b>

La OM agradece a:  
 Presidente de la Corte Suprema de Justicia de la Provincia de Tucumán: Dr. Antonio Gandur  
 Ministra: Dra. Claudia B. Sbdar  
 Ministros: Dres. René Mario Goane, Antonio Daniel Estofan, Daniel Oscar Posse  
 Ministro Fiscal: Dr. Edmundo Jiménez  
**Oficina de la Mujer de la Corte Suprema de Justicia de Tucumán**